

05.6221.4.2024

Handwritten signature/initials

Poznań, dn. 2024-01-31

T-Mobile Polska S.A.
ul. Marynarska 12
02-674 Warszawa

Pełnomocnik: Michał Stolarczyk
Pełnomocnictwo numer: 113/03/23
z dnia: 2023-03-06

dane do korespondencji:

NetWorks Sp. z o.o.
ul. Józefa Piusa Dziekońskiego 3
00-728 Warszawa
tel. 538130144



Handwritten signature of the Starosta

Starosta Chodzieski
Starostwo Powiatowe w Chodzieży
ul. Wiosny Ludów 1
64-800 Chodzież

Dotyczy: ustawowego obowiązku, wynikającego z art. 152 ust. 1 i ust. 7 w związku z ust. 6 pkt 1c ustawy z dnia 27 kwietnia 2001r – Prawo ochrony środowiska (Dz.U. 2024 poz. 54).

Działając z upoważnienia T-Mobile Polska S.A. z siedzibą ul. Marynarska 12, 02-674 Warszawa, informuję o zmianie danych w zakresie wielkości i rodzaju emisji dla instalacji radiokomunikacyjnej 44050 (64050N!) PPI_CHODZIEZ_SZPITAL zlokalizowanej w miejscowości CHODZIEŻ, ul. STRZELECKA 32. W stosunku do informacji zawartej w zgłoszeniu realizowanym dla tej instalacji w trybie art. 152 ust. 1 i 5 ustawy z dnia 27 kwietnia 2001r – Prawo ochrony środowiska (Dz.U. 2024 poz. 54), dane ulegają zmianie w następujący sposób:

9. Wielkość i rodzaj emisji²⁾:

Pole elektromagnetyczne. EIRP poszczególnych anten zostało podane w pkt 12, tj.

Lp.	Równoważna moc promieniowana izotropowo (EIRP) [W]
1.	30882
2.	22646
3.	30882
4.	22131
5.	30882
6.	22131
7.	15
8.	15
9.	6472

12. Szczegółowe dane, odpowiednio do rodzaju instalacji, zgodnie z wymaganiami określonymi w załączniku nr 2 do Rozporządzenia:

Lp.	1)	2)	3)	4)	5)	
	Współrzędne geograficzne	Częstotliwość lub zakresy częstotliwości pracy instalacji [MHz]	Wysokość środka elektrycznego anteny [m n.p.t]	Równoważna moc promieniowana izotropowo (EIRP) [W]	Azymut [°]	Kąt pochylenia lub zakresy kątów pochylenia [°]
1.	16°54'8.6" 52°59'1.9"	800/900/1800/ 2100/2600	35.8	30882	50	-2-10/-4- 8/-1-11/-1- 11/2-14
2.	16°54'8.5" 52°59'2"	3600	35.8	22646	50	0-12
3.	16°54'8.5" 52°59'1.8"	800/900/1800/ 2100/2600	35.8	30882	140	-2-10/-4- 8/-1-11/-1- 11/-1-11
4.	16°54'8.5" 52°59'1.8"	3600	35.8	22131	140	0-12
5.	16°54'8.4" 52°59'2"	800/900/1800/ 2100/2600	35.8	30882	305	-3-9/-4-8/- 2-10/-2- 10/2-14
6.	16°54'8.4" 52°59'1.9"	3600	35.8	22131	305	0-12
7.	16°54'8.6" 52°59'1.9"	38000	40	15	35*	nd.
8.	16°54'8.5" 52°59'2"	38000	40	15	40*	nd.
9.	16°54'8.5" 52°59'2"	23000	35.5	6472	303*	nd.

*) tolerancja azymutu od -10° do + 10°.

Informuję, iż dokonane zmiany w zakresie wielkości i rodzaju emisji przedmiotowej instalacji nie powodują zmiany instalacji w sposób istotny zgodnie z art. 3 pkt 7 ustawy Poś.

W załączniku przesyłam:

1. Pełnomocnictwo
2. Kopia potwierdzenia wniesienia opłaty skarbowej.

Otrzymują:

1. a/a
2. adresat

Michał Stolarczyk

Potwierdzenie realizacji transakcji

Typ transakcji	Przelew krajowy, wychodzący
Stan transakcji	Zaksięgowane
Strona transakcji	Obciążenie
Data i godzina wygenerowania	2023-12-27 15:46:37
Data i godzina księgowania	2023-12-27 14:14:11
System	Elixir

Dane zleceniodawcy

Nazwa i adres	ORANGE POLSKA S.A. AL.JEROZOLIMSKIE 160 02-326 WARSZAWA
Rachunek	11114010100000274031001021

Dane beneficjenta

Nazwa i adres	TAX_URZAD MIEJSKI CHODZIEZ 20000031 62 PADEREWSKIEGO 2 . 64-800 CHODZI EZ
Rachunek	97109013170000000031011932

Szczegóły

Kwota	17,00
Waluta	PLN
Tytułem	64050 - oplata skarbowa za pelnomoc nictwa w imieniu NetWorks Sp.z o.o
Referencje klienta	3365510
Dodatkowe referencje Klienta mCN	2032704101
Referencje banku	BR23361306061088
Identyfikator banku	204501091851251.150001

Data sporządzenia dokumentu na elektronicznym nośniku informacji: **27.12.2023**

Dokument związany z czynnością bankową, sporządzony na elektronicznym nośniku informacji na podstawie art. 7 Ustawy z dnia 29 sierpnia 1997 r. Prawo bankowe (tekst jednolity: Dz.U.02.72.665 z późn. zm.). Nie wymaga podpisu ani stempla.



DATA 15 września 2015

PEŁNOMOCNICTWONumer Rejestru Pełnomocnictw T-Mobile Polska S.A.
BZ/3152/2015

W imieniu T-Mobile Polska S.A. z siedzibą w Warszawie przy ul. Marynarskiej 12, wpisanej do Krajowego Rejestru Sądowego pod numerem KRS 0000391193 w Sądzie Rejonowym dla m. st. Warszawy w Warszawie XIII Wydział Gospodarczy, udziela się Panu **Piotrowi Płóciennikowi** PESEL [REDAKTED], pracownikowi firmy **Networks! Sp. z o.o.**, Pełnomocnictwa do:

1. Reprezentowania Spółki przed organami administracji państwowej oraz samorządowej we wszystkich instancjach, a także przed Wojewódzkim Sądem Administracyjnym oraz Naczelnym Sądem Administracyjnym w sprawach dotyczących procesu budowy, przebudowy, montażu, remontu lub rozbiórki obiektów budowlanych stanowiących infrastrukturę telekomunikacyjną oraz dokonywania jakichkolwiek robót budowlanych dotyczących infrastruktury telekomunikacyjnej;
2. Zgłaszania instalacji wytwarzających pola elektromagnetyczne i reprezentowania Spółki przed organami administracji państwowej i samorządowej, organami ochrony środowiska oraz Państwowym Wojewódzkim Inspektoratem Sanitarnym w procesie zgłaszania instalacji wytwarzających pola elektromagnetyczne.
3. Niniejsze pełnomocnictwo upoważnia Pełnomocnika do udzielania dalszych pełnomocnictw w zakresie opisanym powyżej innym pracownikom NetWorkS! Sp. z o.o.

Pełnomocnictwo jest ważne do chwili odwołania przez Spółkę, na czas pracy w Spółce Networks.

Pełnomocnik zobowiązany jest do dokonania zapłaty opłaty skarbowej w organie podatkowym od Pełnomocnictwa, jego odpisów, wypisów lub kopii w każdym przypadku jego złożenia w organie administracji publicznej, sądzie lub podmiocie wykonującym zadania z zakresu administracji publicznej. Do rozliczenia się z T-Mobile Polska S.A. z kwoty wydatkowanej na zapłatę opłaty skarbowej, Pełnomocnik zobowiązany jest przedstawić T-Mobile Polska S.A. oryginał dowodu zapłaty wraz ze stosowną adnotacją – Rozporządzenie Ministra Finansów z dnia 28 września 2007 r. w sprawie zapłaty opłaty skarbowej (Dz. U. Nr 187, poz. 1330).



THOMAS LIPS

Członek Zarządu
Dyrektor ds. Technologi i Innowacji

Maciej Rogalski

Członek Zarządu
Dyrektor ds. Innowacji
Uprawniony Osobliwy Zastępca**T-MOBILE POLSKA S.A.** z siedzibą w Warszawie

Adres: ul. Marynarska 12, 02-674 Warszawa

Telefon: +48 22 41 36000 | E-mail: boa@t-mobile.pl | Internet: www.t-mobile.pl

Spółka zarejestrowana w Sądzie Rejonowym dla m.st. Warszawy w Warszawie, XIII Wydział Gospodarczy Krajowego Rejestru Sądowego, KRS 0000391193 | NIP 526-10-40-567 | Regon 011417295 | Kapitał zakładowy 471 mln złotych, kapitał wpłacony w całości

Konto bankowe: BRE Bank S.A. OR/Warszawa, nr 74 1140 1010 0000 3369 1400 1001

Prezes Zarządu: Adam Sawicki | Członkowie Zarządu: Dyrektor ds. Finansowych - Jens Becker;

Dyrektor ds. Rynku Biznesowego - Igor Matejov;

Dyrektor ds. Polityki Personalnej - Magdalena Gera-Pikulska; Dyrektor ds. Technologii i Innowacji - Thomas Lips;

Dyrektor ds. Prawnych, Ochrony Danych i Zarządzania Zgodnością - Maciej Rogalski.



Kancelaria Notarialna
Małgorzata Kieruzal-Rydzewska
00-837 Warszawa, ul. Pańska 98 lokal 1
tel. 22 890 77 31 tel./fax 22 890 77 28
NIP: 118-149-24-95
e-mail: kancelaria@kieruzal.pl

Repertorium A numer 1856/2024

POŚWIADCZAM, dnia trzydziestego stycznia dwa tysiące dwudziestego czwartego roku (30.01.2024) zgodność niniejszego odpisu z okazanym w tutejszej Kancelarii dokumentem. -----

POBRANO: -----

- a) takse notarialną na podstawie § 13 pkt 2) rozporządzenia Ministra Sprawiedliwości z dnia 28 czerwca 2004 roku w sprawie maksymalnych stawek taksy notarialnej (tekst jednolity: Dz. U. 2020 r., poz. 1473) w kwocie ----- 6,00 zł
- b) podatek od towarów i usług (23%) na podstawie art. 41 ust. 1 w związku z art. 146ef ustawy z dnia 11 marca 2004 roku o podatku od towarów i usług (tekst jednolity: Dz. U. 2023 r., poz. 1570 ze zm.) w kwocie ----- 1,38 zł.

Podatku od czynności cywilnoprawnych nie pobrano, gdyż dokonana w dniu dzisiejszym czynność nie jest wymieniona w art. 1 ustawy z dnia 9 września 2000 roku o podatku od czynności cywilnoprawnych (tekst jednolity: Dz. U. 2023 r., poz. 170 ze zm.) i nie podlega temu podatkowi. -----



Małgorzata Kieruzal-Rydzewska
notariusz

Warszawa, dnia 6 marca 2023 r.

PEŁNOMOCNICTWO DALSZE

113/03/23

Ja niżej podpisany Piotr Płóciennik w oparciu o pełnomocnictwo z dnia 15 września 2015 roku, nr BZ/3152/2015, udzielone przez T-Mobile Polska S.A. z siedzibą w Warszawie (dalej jako: Spółka), w zakresie:

- 1) reprezentowania Spółki przed organami administracji państwowej oraz samorządowej we wszystkich instancjach, a także przed Wojewódzkim Sądem Administracyjnym oraz Naczelnym Sądem Administracyjnym w sprawach dotyczących procesu budowy, przebudowy, montażu, remontu lub rozbiórki obiektów budowlanych stanowiących infrastrukturę telekomunikacyjną oraz dokonywania jakichkolwiek robót budowlanych dotyczących infrastruktury telekomunikacyjnej,
- 2) zgłaszania instalacji wytwarzających pola elektromagnetyczne i reprezentowania Spółki przed organami administracji państwowej i samorządowej, organami ochrony środowiska oraz Państwowym Wojewódzkim Inspektoratem Sanitarnym w procesie zgłaszania instalacji wytwarzających pola elektromagnetyczne,

niniejszym udzielam pełnomocnictwa dalszego

- Panu Michałowi Stolarczyk, PESEL: [REDACTED],

do reprezentowania T-Mobile Polska S.A. z siedzibą w Warszawie w zakresie określonego wyżej pełnomocnictwa.

Pełnomocnik nie może zaciągać zobowiązań finansowych w imieniu Spółki.

Pełnomocnik nie jest umocowany do udzielania pełnomocnictw dalszych.

Pełnomocnictwo może być w każdym czasie odwołane.

Pełnomocnictwo wygasa z chwilą rozwiązania stosunku pracy pomiędzy Pełnomocnikiem a NetWorkS!.

Pełnomocnictwo zostało opatrzone podpisem elektronicznym.

.....
Piotr Płóciennik

Signed by /
Podpisano przez:

Piotr Tadeusz
Płóciennik

Date / Data: 2023-
03-17 09:01

NetWorkS! Sp. z o.o. z siedzibą w Warszawie
Prezes Zarządu – Maciej Zengel
Członek Zarządu ds. Technicznych – Patryk Borkowski

Spółka zarejestrowana w Sądzie Rejonowym dla m.st. Warszawy w Warszawie, XII Wydział Gospodarczy Krajowego Rejestru Sądowego,
KRS 0000387452, NIP 527-26-56-214, Regon 142953840.
Kapitał zakładowy 30 mln złotych, kapitał wpłacony w całości.

Kancelaria Notarialna
Małgorzata Kieruzal-Rydzewska
00-837 Warszawa, ul. Pańska 98 lokal 1
tel. 22 890 77 31 tel./fax 22 890 77 28
NIP: 118-149-24-95
e-mail: kancelaria@kieruzal.pl

Repertorium A numer 544 /2024

POŚWIADCZAM, dnia piątego stycznia dwa tysiące dwudziestego czwartego roku (05.01.2024) zgodność niniejszego odpisu z dokumentem (opatrzonym kwalifikowanym podpisem elektronicznym). -----

POBRANO: -----

a) takse notarialną na podstawie § 13 pkt 2) rozporządzenia Ministra Sprawiedliwości z dnia 28 czerwca 2004 roku w sprawie maksymalnych stawek taksy notarialnej (tekst jednolity: Dz. U. 2020 r., poz. 1473) w kwocie ----- 6,00 zł

b) podatek od towarów i usług (23%) na podstawie art. 41 ust. 1 w związku z art. 146ef ustawy z dnia 11 marca 2004 roku o podatku od towarów i usług (tekst jednolity: Dz. U. 2023 r., poz. 1570 ze zm.) w kwocie ----- 1,38 zł.

Podatku od czynności cywilnoprawnych nie pobrano, gdyż dokonana w dniu dzisiejszym czynność nie jest wymieniona w art. 1 ustawy z dnia 9 września 2000 roku o podatku od czynności cywilnoprawnych (tekst jednolity: Dz. U. 2023 r., poz. 170 ze zm.) i nie podlega temu podatkowi. -----



Małgorzata Kieruzal-Rydzewska
notariusz

Gdańsk, dn. 2024-02-14

T-Mobile Polska S.A.
ul. Marynarska 12
02-674 Warszawa

Pełnomocnik: Michał Stolarczyk
Pełnomocnictwo numer: 113/03/23
z dnia: 2023-03-06

dane do korespondencji:

NetWorks Sp. z o.o.

ul. Józefa Piusa Dziekońskiego 3
00-728 Warszawa
tel. 538130144

STAROSTWO POWIATOWE
W CHODZIEŻY

Wpł. 15. 02. 2024

Nr: 2959

Załatwia: 05

Ilość załączników:



Starosta Chodzieski
Starostwo Powiatowe w Chodzieży
ul. Wiosny Ludów 1
64-800 Chodzież

Dotyczy: instalacji radiokomunikacyjnej: **44050 (64050N!) PPI_CHODZIEZ_SZPITAL**

W odpowiedzi na wezwanie Urzędu z dnia 08.02.2024 r. (sygn. OS.6221.4.2024) w załączeniu przesyłam sprawozdanie z pomiarów PEM.



Signed by /
Podpisano przez:
Michał Władysław
Stolarczyk
Date / Data:
2024-02-14 16:35



NetWorks Sp. z o.o.
Laboratorium Badań Środowiskowych
ul. Józefa Piusa Dziekońskiego 3
00-728 Warszawa
e-mail: Laboratorium@networks.pl



AB 419

S P R A W O Z D A N I E 11745/2023/OS
Z POMIARÓW PÓL ELEKTROMAGNETYCZNYCH
WYKONANYCH DLA POTRZEB OCHRONY ŚRODOWISKA

Badany obiekt: Instalacja radiokomunikacyjna T-Mobile Polska S.A.
Numer i nazwa: 44050 (64050N!) PPI_CHODZIEZ_SZPITAL
Adres: CHODZIEŻ, STRZELECKA 32, Powiat chodzieski, WOJ. WIELKOPOLSKIE

Data wykonania pomiarów: 2024-02-02

Sprawozdanie z badań bez pisemnej zgody laboratorium nie może być powielane inaczej niż w całości.
Wynik przedstawione w niniejszym sprawozdaniu odnoszą się wyłącznie do badanego obiektu i do warunków i konfiguracji urządzeń w dniu wykonywania pomiarów.

1. Właściciel badanego obiektu:

T-Mobile Polska S.A., ul. Marynarska 12, 02-674 Warszawa

2. Zleceniodawca:

T-Mobile Polska S.A., ul. Marynarska 12, 02-674 Warszawa

3. Przedstawiciel zleceniodawcy:

NetWorks Sp. z o.o.

4. Zakres zlecenia:

Wykonanie badania i opracowanie sprawozdania z pomiarów natężenia pola elektrycznego i pola magnetycznego dla instalacji radiokomunikacyjnej T-Mobile Polska S.A. zlokalizowanej w miejscowości CHODZIEŻ, STRZELECKA 32.

5. Cel zlecenia:

Wykonanie pomiarów pól elektromagnetycznych w otoczeniu instalacji radiokomunikacyjnej 44050 (64050N!) PPI_CHODZIEZ_SZPITAL w odniesieniu do wymagań określonych w *Rozporządzeniu Ministra Klimatu z dnia 17 lutego 2020 r. w sprawie sposobów sprawdzania dotrzymania dopuszczalnych poziomów pól elektromagnetycznych w środowisku (Dz.U. 2022 poz. 2630)*.

6. Pomiary zostały wykonane przez:

Poświata Kacper

7. Informacje o źródłach pól elektromagnetycznych

7.1. Sposób identyfikacji badanych źródeł pól elektromagnetycznych

Identyfikacji źródeł i parametrów technicznych dokonano na podstawie analizy dokumentacji dotyczącej zlecenia oraz obserwacji miejsca wykonywania badań.

7.2. Opis miejsca zainstalowania anten i urządzeń technicznych. Opis obiektu badań i jego otoczenia

Instalacja radiokomunikacyjna zlokalizowana jest na terenie ogrodzonym. Anteny zawieszono na kominie. Urządzenia sterujące oraz zasilające zainstalowano w pomieszczeniu W sąsiadującym budynku. Wokół instalacji znajduje się miasto.

Instalacja radiokomunikacyjna jest obiektem bezobsługowym. Okresowe stanowiska pracy związane są z prowadzonymi w zależności od potrzeb konserwacjami, przeglądami, strojeniem i naprawami.

Sprawozdanie z badań bez pisemnej zgody laboratorium nie może być powielane inaczej niż w całości.
Wynik przedstawione w niniejszym sprawozdaniu odnoszą się wyłącznie do badanego obiektu i do warunków i konfiguracji urządzeń w dniu wykonywania pomiarów.

7.3. Parametry techniczne źródła pola elektromagnetycznego

Dane przedstawiające maksymalne parametry pracy instalacji przekazane przez zleceniodawcę:

Parametry systemu nadawczo-odbiorczego:

Charakterystyka promieniowania		kierunkowa					
Rzeczywisty czas pracy [h/dobę]		24					
Warunki pracy		znamionowe					
Rodzaj wytwarzanego pola		stacjonarne					
Lp.	Częstotliwość lub zakresy częstotliwości pracy [MHz]	Typ/producent anteny	liczba anten	Azymut [°]	kąt pochylenia [°]	Wysokość środka elektrycznego anteny [m n.p.t]	Równoważna moc promieniowana izotropowo (EIRP) [W]
1	800/900/1800/2100/2600	ASI4518R39v07 Huawei	1	50	-2-10**/-4-8**/ -1-11**/ -1-11**/2-14**	35.8	30882
2	3600	AQQQ NSN	1	50	0-12**	35.8	22646
3	800/900/1800/2100/2600	ASI4518R39v07 Huawei	1	140	-2-10**/-4-8**/ -1-11**/-1-11**/ -1-11**	35.8	30882
4	3600	AQQQ NSN	1	140	0-12**	35.8	22131
5	800/900/1800/2100/2600	ASI4518R39v07 Huawei	1	305	-3-9**/-4-8**/ -2-10**/ -2-10**/2-14**	35.8	30882
6	3600	AQQQ NSN	1	305	0-12**	35.8	22131

* wskazane wartości kąta pochylenia anten, zgodnie z informacją uzyskaną od zleceniodawcy, są wartościami stałymi

** pomiary wykonano zgodnie z pkt 13., ppkt 2 załącznika do Rozporządzenia Ministra Klimatu z dnia 17 lutego 2020 r. (Dz. U. 2022, poz. 2630).

Parametry radiolinii:

Charakterystyka promieniowania		kierunkowa					
Rzeczywisty czas pracy [h/dobę]		24					
Warunki pracy		znamionowe					
Rodzaj wytwarzanego pola		stacjonarne					
Lp.	Linia radiowa			Antena			
	Typ/Producent	Częstotliwość pracy [GHz]	Równoważna moc promieniowana izotropowo (EIRP) [W]	Typ/producent	Średnica anteny [m]	Azymut [°]	Wysokość zainstalowania n.p.t [m]
1.	NEC iPasolink 100E Harris Stratex	38	15	VHLP1-38 Andrew	0.3	35	40
2.	NEC iPasolink 100E Harris Stratex	38	15	VHLP1-38 Andrew	0.3	40	40
3.	RTN XMC-5D 23G 56MHz XPIC Huawei	23	6472	A23D06 Huawei	0.6	303	35.5

7.4 Inne źródła pól elektromagnetycznych

Na podstawie informacji otrzymanych od użytkownika oraz obserwacji otoczenia miejsca wykonywania pomiarów stwierdzono występowanie innych źródeł pola-EM, pracujących w systemie: telefonii komórkowej (800MHz-2600MHz), które istotnie wpływają na wyniki pomiarów.

Sprawozdanie z badań bez pisemnej zgody laboratorium nie może być powielane inaczej niż w całości.
 Wynik przedstawione w niniejszym sprawozdaniu odnoszą się wyłącznie do badanego obiektu i do warunków i konfiguracji urządzeń w dniu wykonywania pomiarów.

8. Opis pomiarów

8.1. Metoda badań

Zgodna z rozporządzeniem Ministra Klimatu z dnia 17 lutego 2020 r. w sprawie sposobów sprawdzania dotrzymania dopuszczalnych poziomów pól elektromagnetycznych w środowisku (Dz.U. 2022 poz. 2630), określona w pkt 25 ppkt 1 załącznika do niniejszego rozporządzenia.

8.2. Termin pomiarów i warunki środowiskowe

Podczas wykonywania pomiarów pól elektromagnetycznych nie występowały opady atmosferyczne. Wyniki pomiaru parametrów pogodowych przedstawia poniższa tabela:

Data [rrrr-mm-dd]	Godzina [hh:mm-hh:mm]	Warunki środowiskowe			
		Temperatura [°C]		Wilgotność względna [%]	
2024-02-02	14:40-16:00	Przed pomiarem	Po pomiarach	Przed pomiarem	Po pomiarach
		4.9	4.7	69.5	69.6

Przedstawione wyżej warunki środowiskowe, występujące podczas wykonywania pomiarów pól elektromagnetycznych, są zgodne ze specyfikacją techniczną użytego zestawu pomiarowego.

8.3. Warunki pracy urządzeń nadawczych

Podczas pomiarów w przypadku uzyskania wyniku pomiaru szerokopasmowego wykonanego zastosowaną metodą, dla zakresów częstotliwości od 10 MHz do 300 GHz, powiększonego o rozszerzoną niepewność pomiaru U dla współczynnika rozszerzenia $k = 2$ przekraczającego 70% najniższej dopuszczalnej wartości składowej elektrycznej lub magnetycznej pola dla objętych pomiarami zakresów częstotliwości, uwzględnia się poprawki pomiarowe przekazane przez zleceniodawcę, umożliwiające uwzględnienie maksymalnych parametrów pracy instalacji zgodnie z pkt 7 załącznika do Rozporządzeniem Ministra Klimatu z dnia 17 lutego 2020 r. w sprawie sposobów sprawdzania dotrzymania dopuszczalnych poziomów pól elektromagnetycznych w środowisku (Dz. U. 2022, poz. 2630) zaznaczając, że wymagane jest wykonanie pomiaru z wykorzystaniem miernika selektywnego. W przypadku uzyskania wyniku pomiaru szerokopasmowego wykonanego zastosowaną metodą, dla zakresów częstotliwości od 10 MHz do 300 GHz, powiększonego o rozszerzoną niepewność pomiaru U dla współczynnika rozszerzenia $k = 2$ nieprzekraczającego 70% najniższej dopuszczalnej wartości składowej elektrycznej lub magnetycznej pola dla objętych pomiarami zakresów częstotliwości, nie uwzględnia się poprawek pomiarowych.

8.4. Wyposażenie pomiarowe

Zestaw pomiarowy służący do pomiaru natężenia składowej elektrycznej pola elektromagnetycznego złożony z szerokopasmowego miernika i sondy pomiarowej:

Oznaczenie miernika	Producent	Model	Numer fabryczny	Oznaczenie sondy	Producent	Model	Numer fabryczny
M-04	Narda Safety Test Solution	Miernik pól elektromagnetycznych NBM-550	F-0212	S-04	Narda Safety Test Solution	Sonda EF6092	A-0057

Mierniki natężenia pola elektromagnetycznego podlegają okresowemu sprawdzeniu zgodnie z procedurą wewnętrzną P-03 i PB-01. Świadczenie wzorcowania zestawu pomiarowego z dnia 7 listopada 2023 o numerze LWiMP/W/431/23 wydane przez Politechnika Wrocławską.

Data ważności świadectwa wzorcowania: 7 listopada 2025 (zgodnie z procedurą wewnętrzną P-03).

Termohigrometr:

Oznaczenie:	TH-14	Producent:	AZ INSTRUMENT CORP	Model:	Termohigrometr AZ8706
-------------	-------	------------	--------------------	--------	-----------------------

Data ważności świadectwa wzorcowania: 3 stycznia 2025 (zgodnie z procedurą wewnętrzną P-03).

Dalmierz:

Oznaczenie	Producent	Typ	Numer seryjny	Nr świadectwa wzorcowania	Data świadectwa wzorcowania
D-01	Leica	Dalmierz Leica Disto X310	843810238	1146.7-M11-4180-396/15	8 kwietnia 2015

Data ważności świadectwa wzorcowania: 8 kwietnia 2025 (zgodnie z procedurą wewnętrzną P-03).

Sprawozdanie z badań bez pisemnej zgody laboratorium nie może być powielane inaczej niż w całości. Wynik przedstawione w niniejszym sprawozdaniu odnoszą się wyłącznie do badanego obiektu i do warunków i konfiguracji urządzeń w dniu wykonywania pomiarów.

Odbiornik GNSS:

Oznaczenie	Producent	Model	Numer fabryczny
G-07	Stonex	S7-G GIS	S7G4083040004

Odbiorniki podlegają okresowemu sprawdzeniu zgodnie z procedurą wewnętrzną P-03.

9. Wyniki pomiarów

Pole elektryczne

Nr pionu	Opis umiejscowienia pionu (punktu) pomiarowego	Wysokość pomiaru [m]	Zmierzona wartość natężenia pola elektrycznego E [V/m] ^{1,5}	Wartość natężenia pola elektrycznego powiększona o niepewność pomiaru ⁴ E [V/m]	Wskaźnikowa wartość poziomu emisji pól elektromagnetycznych WME ³	Współrzędne geograficzne pionu (punktu) pomiarowego ²
1	GKP w odległości 39m od anteny sektorowej az. 50°	0.3-2.0	<1.0*	1.5	0.05	52°59'2.8" 16°54'10.1"
2	GKP w odległości 84m od anteny sektorowej az. 50°	0.3-2.0	<1.0*	1.5	0.05	52°59'3.8" 16°54'11.9"
3	GKP w odległości 130m od anteny sektorowej az. 50°	0.3-2.0	<1.0*	1.5	0.05	52°59'4.6" 16°54'14.0"
4	GKP w odległości 40m od anteny sektorowej az. 140°	0.3-2.0	<1.0*	1.5	0.05	52°59'1.0" 16°54'10.1"
5	GKP w odległości 85m od anteny sektorowej az. 140°	0.3-2.0	<1.0*	1.5	0.05	52°58'59.9" 16°54'11.5"
6	GKP w odległości 132m od anteny sektorowej az. 140°	0.3-2.0	<1.0*	1.5	0.05	52°58'58.4" 16°54'13.0"
7	GKP w odległości 110m od anteny sektorowej az. 305°	0.3-2.0	<1.0*	1.5	0.05	52°59'2.8" 16°54'6.5"
8	GKP w odległości 89m od anteny sektorowej az. 305°	0.3-2.0	<1.0*	1.5	0.05	52°59'3.5" 16°54'4.3"
-	GKP w odległości 133m od anteny sektorowej az. 305°	0.3-2.0	<1.0*	1.5	0.05	52°59'4.6" 16°54'2.5"
10	GKP w odległości 41m od anteny radioliniowej az. 303°	0.3-2.0	<1.0*	1.5	0.05	52°59'2.8" 16°54'6.5"
11	GKP w odległości 86m od anteny radioliniowej az. 303°	0.3-2.0	<1.0*	1.5	0.05	52°59'3.5" 16°54'4.7"
12	GKP w odległości 41m od anteny radioliniowej az. 40°	0.3-2.0	<1.0*	1.5	0.05	52°59'3.1" 16°54'10.1"
13	GKP w odległości 87m od anteny radioliniowej az. 40°	0.3-2.0	<1.0*	1.5	0.05	52°59'4.2" 16°54'11.5"
14	GKP w odległości 41m od anteny radioliniowej az. 35°	0.3-2.0	<1.0*	1.5	0.05	52°59'2.8" 16°54'9.7"
15	GKP w odległości 88m od anteny radioliniowej az. 35°	0.3-2.0	<1.0*	1.5	0.05	52°59'4.2" 16°54'11.2"
16	DPP - w płaszczyźnie otworu okiennego Oddział opieki paliatywnej,	2.0	1.7	2.5	0.09	52°58'59.9" 16°54'7.9"

Sprawozdanie z badań bez pisemnej zgody laboratorium nie może być powielane inaczej niż w całości.
 Wynik przedstawione w niniejszym sprawozdaniu odnoszą się wyłącznie do badanego obiektu i do warunków i konfiguracji urządzeń w dniu wykonywania pomiarów.

	piętro 3, ul. Strzelecka 32					
17	DPP - w płaszczyźnie otworu okiennego Oddział chorób płuc , piętro 2, ul. Strzelecka 32	2.0	1.5	2.2	0.08	52°58'59.9" 16°54'8.6"
18	DPP - w płaszczyźnie otworu okiennego Centrum Pulmonologii , piętro 3, ul. Strzelecka 32	0.3-2.0	<1.0*	1.5	0.05	52°59'0.2" 16°54'6.5"
19	DPP - w płaszczyźnie otworu okiennego Centrum Pulmonologii , piętro 2, ul. Strzelecka 32	0.3-2.0	<1.0*	1.5	0.05	52°58'59.9" 16°54'6.8"
20	DPP - na tarasie Opuszczony budynek, na parterze, ul. Strzelecka 32	0.3-2.0	<1.0*	1.5	0.05	52°59'2.0" 16°54'6.1"
21	DPP - na tarasie Opuszczony budynek, na parterze, ul. Strzelecka 32	0.3-2.0	<1.0*	1.5	0.05	52°59'1.3" 16°54'7.2"
22	PKP na az. 270° w odległości 38m od anteny sektorowej az. 305°	0.3-2.0	<1.0*	1.5	0.05	52°59'2.0" 16°54'6.1"
23	PKP na az. 285° w odległości 43m od anteny sektorowej az. 305°	0.3-2.0	<1.0*	1.5	0.05	52°59'2.4" 16°54'6.1"
24	PKP na az. 298° w odległości 43m od anteny sektorowej az. 305°	0.3-2.0	<1.0*	1.5	0.05	52°59'2.8" 16°54'6.5"
25	PKP na az. 312° w odległości 43m od anteny sektorowej az. 305°	0.3-2.0	<1.0*	1.5	0.05	52°59'2.8" 16°54'6.5"
26	PKP na az. 325° w odległości 43m od anteny sektorowej az. 305°	0.3-2.0	<1.0*	1.5	0.05	52°59'3.1" 16°54'7.2"
27	PKP na az. 340° w odległości 42m od anteny sektorowej az. 305°	0.3-2.0	<1.0*	1.5	0.05	52°59'3.1" 16°54'7.6"
28	PKP na az. 15° w odległości 40m od anteny sektorowej az. 50°	0.3-2.0	<1.0*	1.5	0.05	52°59'3.1" 16°54'9.0"
29	PKP na az. 30° w odległości 40m od anteny sektorowej az. 50°	0.3-2.0	<1.0*	1.5	0.05	52°59'3.1" 16°54'9.7"
30	PKP na az. 43° w odległości 40m od anteny sektorowej az. 50°	0.3-2.0	<1.0*	1.5	0.05	52°59'2.8" 16°54'10.1"
31	PKP na az. 57° w odległości 40m od anteny sektorowej az. 50°	0.3-2.0	<1.0*	1.5	0.05	52°59'2.8" 16°54'10.4"
32	PKP na az. 70° w odległości 39m od anteny sektorowej az. 50°	0.3-2.0	<1.0*	1.5	0.05	52°59'2.4" 16°54'10.4"
33	PKP na az. 85° w odległości 39m od anteny sektorowej az. 50°	0.3-2.0	<1.0*	1.5	0.05	52°59'2.0" 16°54'10.4"

Sprawozdanie z badań bez pisemnej zgody laboratorium nie może być powielane inaczej niż w całości.
 Wynik przedstawione w niniejszym sprawozdaniu odnoszą się wyłącznie do badanego obiektu i do warunków i konfiguracji urządzeń w dniu wykonywania pomiarów.

34	PKP na az. 105° w odległości 31m od anteny sektorowej az. 140°	0.3-2.0	<1.0*	1.5	0.05	52°59'1.7" 16°54'10.1"
35	PKP na az. 120° w odległości 38m od anteny sektorowej az. 140°	0.3-2.0	<1.0*	1.5	0.05	52°59'1.3" 16°54'10.1"
36	PKP na az. 133° w odległości 38m od anteny sektorowej az. 140°	0.3-2.0	<1.0*	1.5	0.05	52°59'1.0" 16°54'10.1"
37	PKP na az. 147° w odległości 38m od anteny sektorowej az. 140°	0.3-2.0	<1.0*	1.5	0.05	52°59'1.0" 16°54'9.7"
38	PKP na az. 160° w odległości 38m od anteny sektorowej az. 140°	0.3-2.0	<1.0*	1.5	0.05	52°59'0.6" 16°54'9.0"
39	PKP na az. 175° w odległości 38m od anteny sektorowej az. 140°	0.3-2.0	<1.0*	1.5	0.05	52°59'0.6" 16°54'8.6"
-	GKP w odległości 308m od anteny sektorowej az. 140°	0.3-2.0	<1.0*	1.5	0.05	52°58'54.1" 16°54'19.1"
-	GKP w odległości 309m od anteny sektorowej az. 50°	0.3-2.0	<1.0*	1.5	0.05	52°59'8.5" 16°54'21.2"
-	GKP w odległości 312m od anteny sektorowej az. 305°	0.3-2.0	<1.0*	1.5	0.05	52°59'7.8" 16°53'54.6"

Pole magnetyczne (wyznaczone na podstawie pomiaru wartości natężenia pola elektrycznego)

Nr pionu	Opis umiejscowienia pionu (punktu) pomiarowego	Wysokość pomiaru [m]	Wartość natężenia pola magnetycznego H [A/m] ¹	Wartość natężenia pola magnetycznego powiększona o niepewność pomiaru ⁴ H [A/m]	Wskaźnikowa wartość poziomej emisji pól elektromagnetycznych WM _H ³	Współrzędne geograficzne pionu (punktu) pomiarowego ²
1	GKP w odległości 39m od anteny sektorowej az. 50°	0.3-2.0	<0.003*	0.004	0.05	52°59'2.8" 16°54'10.1"
2	GKP w odległości 84m od anteny sektorowej az. 50°	0.3-2.0	<0.003*	0.004	0.05	52°59'3.8" 16°54'11.9"
3	GKP w odległości 130m od anteny sektorowej az. 50°	0.3-2.0	<0.003*	0.004	0.05	52°59'4.6" 16°54'14.0"
4	GKP w odległości 40m od anteny sektorowej az. 140°	0.3-2.0	<0.003*	0.004	0.05	52°59'1.0" 16°54'10.1"
5	GKP w odległości 85m od anteny sektorowej az. 140°	0.3-2.0	<0.003*	0.004	0.05	52°58'59.9" 16°54'11.5"
6	GKP w odległości 132m od anteny sektorowej az. 140°	0.3-2.0	<0.003*	0.004	0.05	52°58'58.4" 16°54'13.0"
7	GKP w odległości 110m od anteny sektorowej az. 305°	0.3-2.0	<0.003*	0.004	0.05	52°59'2.8" 16°54'6.5"
8	GKP w odległości 89m od anteny sektorowej az. 305°	0.3-2.0	<0.003*	0.004	0.05	52°59'3.5" 16°54'4.3"
-	GKP w odległości 133m od anteny sektorowej az. 305°	0.3-2.0	<0.003*	0.004	0.05	52°59'4.6" 16°54'2.5"
10	GKP w odległości 41m od anteny radioliniowej az. 303°	0.3-2.0	<0.003*	0.004	0.05	52°59'2.8" 16°54'6.5"
11	GKP w odległości 86m od anteny	0.3-2.0	<0.003*	0.004	0.05	52°59'3.5" 16°54'4.7"

Sprawozdanie z badań bez pisemnej zgody laboratorium nie może być powielane inaczej niż w całości.
 Wynik przedstawione w niniejszym sprawozdaniu odnoszą się wyłącznie do badanego obiektu i do warunków i konfiguracji urządzeń w dniu wykonywania pomiarów.

	radioliniowej az. 303°					
12	GKP w odległości 41m od anteny radioliniowej az. 40°	0.3-2.0	<0.003*	0.004	0.05	52°59'3.1" 16°54'10.1"
13	GKP w odległości 87m od anteny radioliniowej az. 40°	0.3-2.0	<0.003*	0.004	0.05	52°59'4.2" 16°54'11.5"
14	GKP w odległości 41m od anteny radioliniowej az. 35°	0.3-2.0	<0.003*	0.004	0.05	52°59'2.8" 16°54'9.7"
15	GKP w odległości 88m od anteny radioliniowej az. 35°	0.3-2.0	<0.003*	0.004	0.05	52°59'4.2" 16°54'11.2"
16	DPP - w płaszczyźnie otworu okiennego Oddział opieki paliatywnej, piętro 3, ul. Strzelecka 32	2.0	0.005	0.007	0.09	52°58'59.9" 16°54'7.9"
17	DPP - w płaszczyźnie otworu okiennego Oddział chorób płuc, piętro 2, ul. Strzelecka 32	2.0	0.004	0.006	0.08	52°58'59.9" 16°54'8.6"
18	DPP - w płaszczyźnie otworu okiennego Centrum Pulmonologii, piętro 3, ul. Strzelecka 32	0.3-2.0	<0.003*	0.004	0.05	52°59'0.2" 16°54'6.5"
19	DPP - w płaszczyźnie otworu okiennego Centrum Pulmonologii, piętro 2, ul. Strzelecka 32	0.3-2.0	<0.003*	0.004	0.05	52°58'59.9" 16°54'6.8"
20	DPP - na tarasie Opuszczony budynek, na parterze, ul. Strzelecka 32	0.3-2.0	<0.003*	0.004	0.05	52°59'2.0" 16°54'6.1"
21	DPP - na tarasie Opuszczony budynek, na parterze, ul. Strzelecka 32	0.3-2.0	<0.003*	0.004	0.05	52°59'1.3" 16°54'7.2"
22	PKP na az. 270° w odległości 38m od anteny sektorowej az. 305°	0.3-2.0	<0.003*	0.004	0.05	52°59'2.0" 16°54'6.1"
23	PKP na az. 285° w odległości 43m od anteny sektorowej az. 305°	0.3-2.0	<0.003*	0.004	0.05	52°59'2.4" 16°54'6.1"
24	PKP na az. 298° w odległości 43m od anteny sektorowej az. 305°	0.3-2.0	<0.003*	0.004	0.05	52°59'2.8" 16°54'6.5"
25	PKP na az. 312° w odległości 43m od anteny sektorowej az. 305°	0.3-2.0	<0.003*	0.004	0.05	52°59'2.8" 16°54'6.5"
26	PKP na az. 325° w odległości 43m od anteny sektorowej az. 305°	0.3-2.0	<0.003*	0.004	0.05	52°59'3.1" 16°54'7.2"
27	PKP na az. 340° w odległości 42m od anteny sektorowej az. 305°	0.3-2.0	<0.003*	0.004	0.05	52°59'3.1" 16°54'7.6"
28	PKP na az. 15° w odległości 40m od anteny sektorowej az. 50°	0.3-2.0	<0.003*	0.004	0.05	52°59'3.1" 16°54'9.0"
29	PKP na az. 30° w odległości 40m od anteny sektorowej az. 50°	0.3-2.0	<0.003*	0.004	0.05	52°59'3.1" 16°54'9.7"

Sprawozdanie z badań bez pisemnej zgody laboratorium nie może być powielane inaczej niż w całości.
 Wynik przedstawione w niniejszym sprawozdaniu odnoszą się wyłącznie do badanego obiektu i do warunków i konfiguracji urządzeń w dniu wykonywania pomiarów.

30	PKP na az. 43° w odległości 40m od anteny sektorowej az. 50°	0.3-2.0	<0.003*	0.004	0.05	52°59'2.8" 16°54'10.1"
31	PKP na az. 57° w odległości 40m od anteny sektorowej az. 50°	0.3-2.0	<0.003*	0.004	0.05	52°59'2.8" 16°54'10.4"
32	PKP na az. 70° w odległości 39m od anteny sektorowej az. 50°	0.3-2.0	<0.003*	0.004	0.05	52°59'2.4" 16°54'10.4"
33	PKP na az. 85° w odległości 39m od anteny sektorowej az. 50°	0.3-2.0	<0.003*	0.004	0.05	52°59'2.0" 16°54'10.4"
34	PKP na az. 105° w odległości 31m od anteny sektorowej az. 140°	0.3-2.0	<0.003*	0.004	0.05	52°59'1.7" 16°54'10.1"
35	PKP na az. 120° w odległości 38m od anteny sektorowej az. 140°	0.3-2.0	<0.003*	0.004	0.05	52°59'1.3" 16°54'10.1"
36	PKP na az. 133° w odległości 38m od anteny sektorowej az. 140°	0.3-2.0	<0.003*	0.004	0.05	52°59'1.0" 16°54'10.1"
37	PKP na az. 147° w odległości 38m od anteny sektorowej az. 140°	0.3-2.0	<0.003*	0.004	0.05	52°59'1.0" 16°54'9.7"
38	PKP na az. 160° w odległości 38m od anteny sektorowej az. 140°	0.3-2.0	<0.003*	0.004	0.05	52°59'0.6" 16°54'9.0"
39	PKP na az. 175° w odległości 38m od anteny sektorowej az. 140°	0.3-2.0	<0.003*	0.004	0.05	52°59'0.6" 16°54'8.6"
-	GKP w odległości 308m od anteny sektorowej az. 140°	0.3-2.0	<0.003*	0.004	0.05	52°58'54.1" 16°54'19.1"
-	GKP w odległości 309m od anteny sektorowej az. 50°	0.3-2.0	<0.003*	0.004	0.05	52°59'8.5" 16°54'21.2"
-	GKP w odległości 312m od anteny sektorowej az. 305°	0.3-2.0	<0.003*	0.004	0.05	52°59'7.8" 16°53'54.6"

GKP – Główny Kierunek Pomiarowy

DPP – Dodatkowy Pion Pomiarowy

PKP – Pomocniczy Kierunek Pomiarowy

¹ wyniki oznaczone * są wynikami poniżej czułości zestawu pomiarowego i są wynikami spoza zakresu akredytacji. Do obliczenia wyniku skorygowanego przyjęto wartość skorelowaną z rzeczywistym wynikiem pomiaru - dolną granicę akredytowanego zakresu pomiarowego metody

² współrzędne geograficzne pozyskane metodą pomiaru bezpośredniego

³ do wyznaczenia wartości wskaźnikowej W_{ME} i W_{MH} przyjęto na podstawie uzgodnień z klientem oraz rozpoznania źródeł, jako wartości dopuszczalne pola elektrycznego i magnetycznego odpowiednio 28 V/m i 0,073 A/m.

⁴ do wyznaczenia niepewności dla wyników poniżej czułości zestawu pomiarowego, przyjęto niepewność dla minimalnej wartości z zakresu pomiarowego.

⁵ maksymalna wartość chwilowa

Niepewność oszacowano zgodnie z dokumentem P-03 „Procedura nadzoru nad wyposażeniem” w postaci niepewności rozszerzonej wynikającej z niepewności standardowej pomnożonej przez współczynnik rozszerzenia $k=2$.

Całkowita szacowana niepewność rozszerzona składowej E wynosi odpowiednio: 50% dla częstotliwości do 40 GHz

Umieszczenie pionów (punktów) pomiarowych przedstawiono w załączniku nr 2 do niniejszego sprawozdania.

10. Omówienie wyników pomiarów

W związku z tym, że żadna z wartości zmierzonych, udokumentowanych w tabelach w pkt. 9, uzyskanych w skutek zastosowania pomiaru szerokopasmowego, powiększonego o rozszerzoną niepewność pomiaru U dla współczynnika rozszerzenia $k = 2$ nie przekroczyła

Sprawozdanie z badań bez pisemnej zgody laboratorium nie może być powielane inaczej niż w całości.

Wynik przedstawione w niniejszym sprawozdaniu odnoszą się wyłącznie do badanego obiektu i do warunków i konfiguracji urządzeń w dniu wykonywania pomiarów.

70% najniższej dopuszczalnej wartości składowej elektrycznej lub magnetycznej pola dla objętych pomiarami zakresów częstotliwości, nie uwzględnia się poprawek pomiarowych.

W wyniku zastosowania sposobu sprawdzenia dotrzymania dopuszczalnych poziomów pól elektromagnetycznych w środowisku, zgodnie pkt 25 ppkt 1 Rozporządzenia Ministra Klimatu z dnia 17 lutego 2020 r. (Dz. U. 2022, poz. 2630), w związku z tym, że żadna z wartości wskaźnikowych, udokumentowanych w tabelach w pkt. 9 nie przekracza wartości 1, stwierdza się, że w miejscach, w których wykonano pomiary w otoczeniu instalacji radiokomunikacyjnej 44050 (64050N!) PPI_CHODZIEZ_SZPITAL, dopuszczalne poziomy pól elektromagnetycznych w środowisku należy uznać za dotrzymane.

11. Podstawa prawna

- 1) Ustawa z dnia 27 kwietnia 2001 r. Prawo ochrony środowiska (Dz.U. 2022 poz. 2556)
- 2) Rozporządzenie Ministra Zdrowia z dnia 17 grudnia 2019 r. w sprawie dopuszczalnych poziomów pól elektromagnetycznych w środowisku (Dz. U. 2019, poz. 2448)
- 3) Rozporządzenie Ministra Klimatu z dnia 17 lutego 2020 r. w sprawie sposobów sprawdzania dotrzymania dopuszczalnych poziomów pól elektromagnetycznych w środowisku (Dz. U. 2022, poz. 2630),
- 4) Akredytacja nr AB 419 wydana przez Polskie Centrum Akredytacji (wydanie 22, z dnia 9 stycznia 2024 r.)

12. Spis załączników

- Załącznik 1. Lokalizacja obiektu badań
- Załącznik 2. Usytuowanie pionów (punktów) pomiarowych
- Załącznik 3. Dokumentacja fotograficzna obiektu badań

13. Data wydania i autoryzowania sprawozdania

Obliczenia i sprawozdanie wykonał :



Signed by /
Podpisano przez:

Iwona Izabela
Bąbik

Date / Data:
2024-02-05 17:50

Koniec sprawozdania

Sprawozdanie autoryzował:

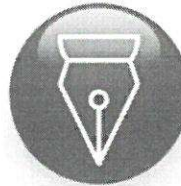

Signed by /
Podpisano przez:

Agnieszka
Harbacewicz





Date / Data: 2024-
02-06 10:37

Sprawozdanie z badań bez pisemnej zgody laboratorium nie może być powielane inaczej niż w całości.
Wynik przedstawione w niniejszym sprawozdaniu odnoszą się wyłącznie do badanego obiektu i do warunków i konfiguracji urządzeń w dniu wykonywania pomiarów.

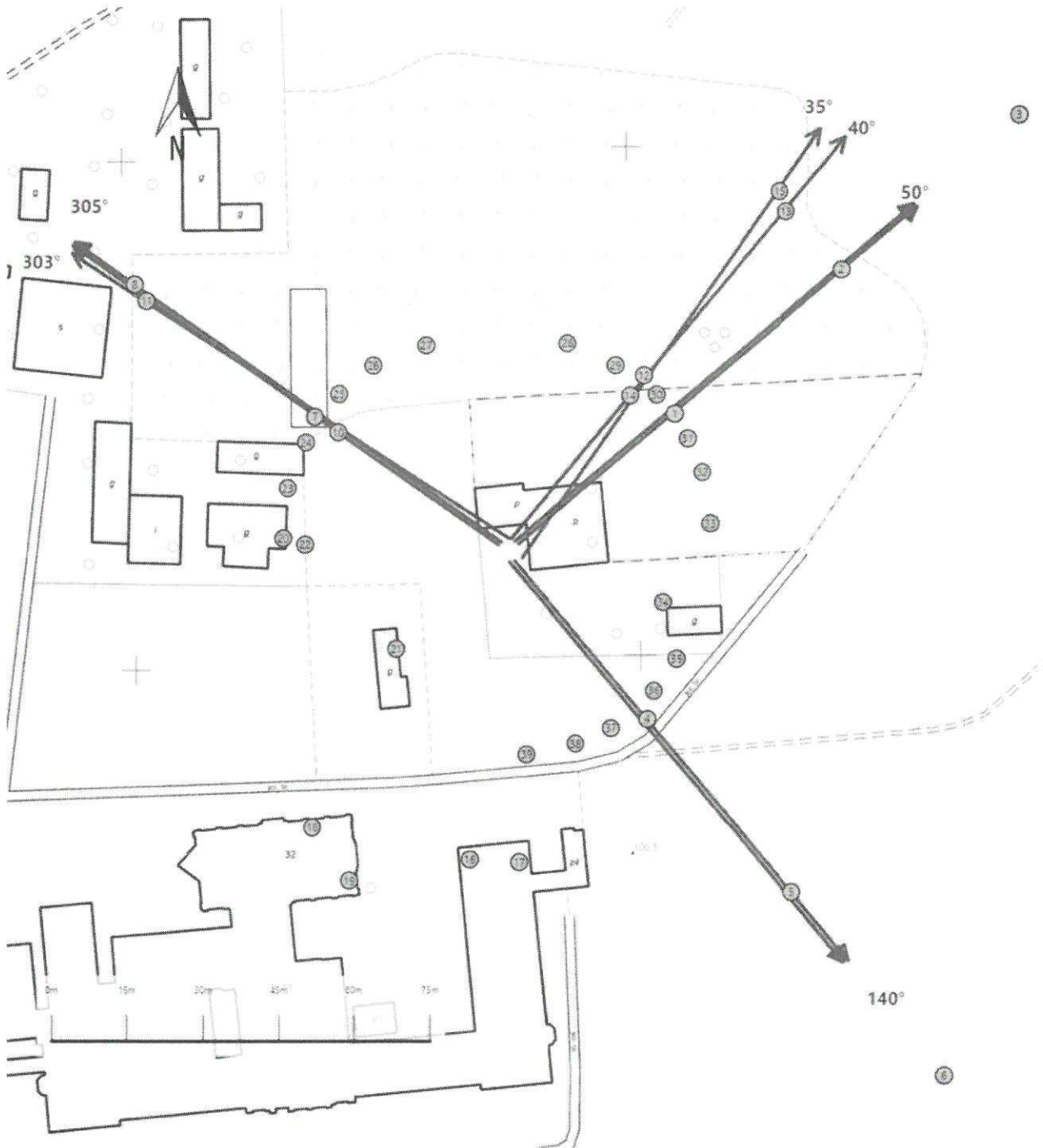

Załącznik nr 1	Instalacja radiokomunikacyjna T-Mobile Polska S.A. 44050 (64050N1) PPI_CHODZIEZ_SZPITAL Lokalizacja stacji
----------------	---



Załącznik nr 2	Instalacja radiokomunikacyjna T-Mobile Polska S.A. PPI_CHODZIEZ_SZPITAL (64050N!) Usytuowanie pionów pomiarowych w otoczeniu instalacji radiokomunikacyjnej
	Legenda: <div style="display: flex; justify-content: space-around; align-items: flex-end;"> <div style="text-align: center;">  Brak dostępu </div> <div style="text-align: center;">  Pion pomiarowy </div> <div style="text-align: center;">  Kierunek oddziaływania anten sektorowych </div> <div style="text-align: center;">  Kierunek oddziaływania anten radioliniowych </div> </div>

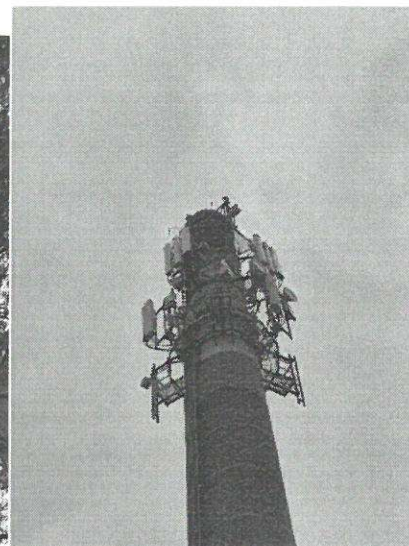
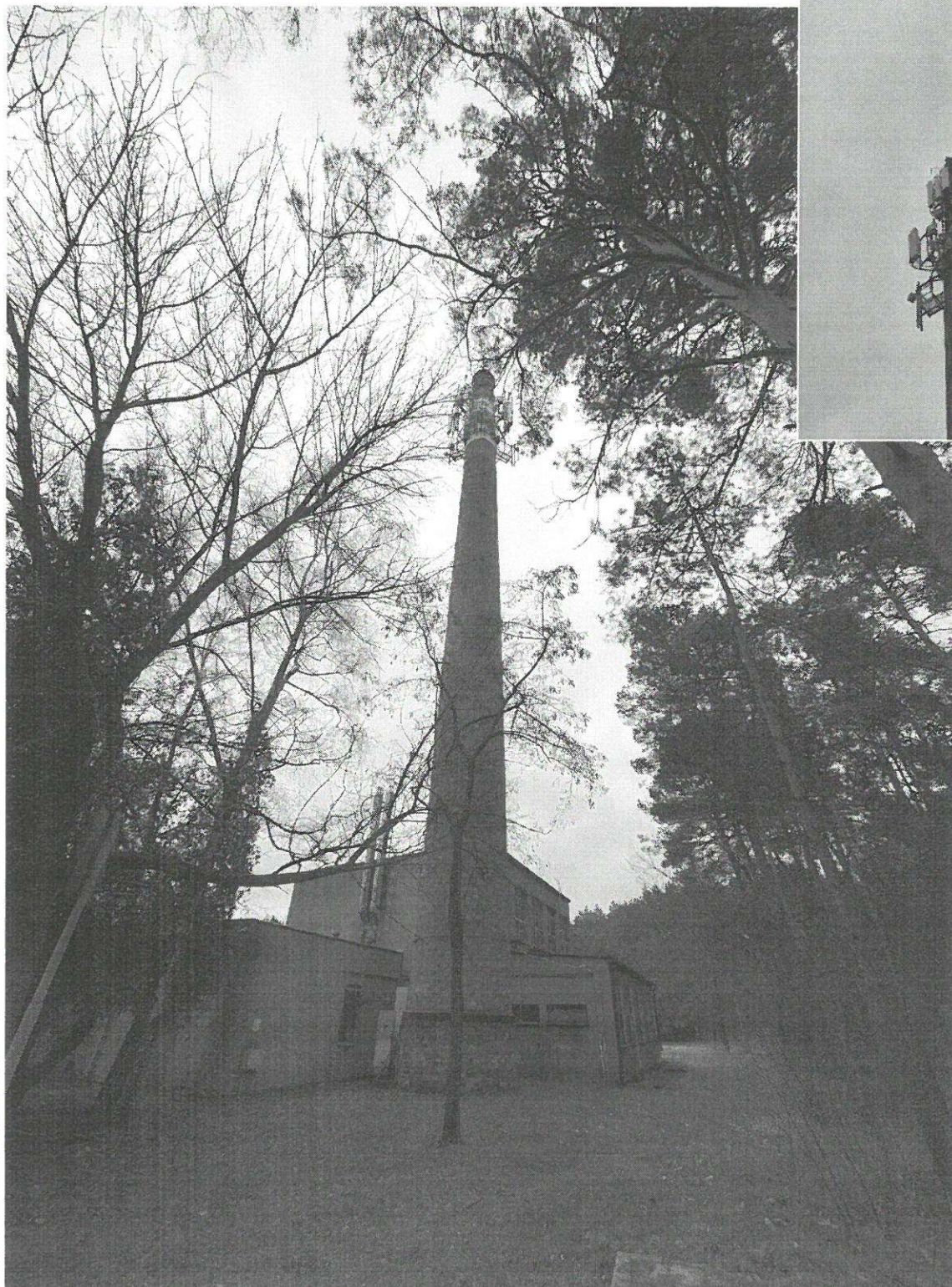

Załącznik nr 3

Instalacja radiokomunikacyjna T-Mobile Polska S.A. 44050 (64050NI) PPI_CHODZIEZ_SZPITAL

Dokumentacja fotograficzna

